定報價格

直接訂閱中國境內全年四元【紀念期內特價三元】半年二元二角 每月四角 日本同 其餘外國各埠加倍 均作大洋計算 報費先惠 郵費在內 郵票加一 分館訂購每月六角 餘照加

今日一張 零售大洋二分八釐

晶報

社址上海望平街 電話九三四二八號

（本報已於去年九月二日呈請登記）

第二千零七十七號

□每日發行併刊無定□

□中華郵政特准掛號立券之報紙□

廣告刊例

【特別】報頭兩面及上幅橫條價面議【普通】每格計十五字高十九字寬 每期一律洋六元 半格起碼 如指定地位另加【新聞中縫】每格計三十字高十字寬 每期洋八元【封面中縫】分格與新聞中縫同 每期洋五元

長篇小說 煙霧花都（劉恨我著）

□二百六十五□

第二十六回 是辛甚苦買笑盡今朝 又喜又驚銷魂緣昨夜

柳南鳳聽到這裏，不覺好笑道，可憐虞老頭子這股怨氣，恐怕要到閻王老子那裏告上一狀了。琵琶老七也笑起來，柳南鳳道，後來便怎麼樣，你又會到堂子裏咧，琵琶老七道，我歇了有兩節，便看看外面風聲靜了些，仍舊包給琵琶老六那裏做先生的，柳南鳳道，那虞老頭子又怎麼樣例，琵琶老七又一笑說下去，欲知後事如何，請讀下回分解

第二十七回 新歡舊侶針孔牙痕 後浪逐前波風流雲散

柳南鳳一聽琵琶老七捲土重來，再到舊時筵前殷逐着，連忙問那虞老頭子怎麼樣，原來那虞老頭子起先一些沒有事，琵琶老七一笑道，以後吃了虧賠了錢，都估不着一些勝利，自己的面子上，無論如何是說不過去，便想出了那條狡計，可以恐嚇我一下，那知我正中了他的計策，立刻謝絕應徵，總算讓他佔這些光，倒也心平氣和了，如今在檯面上，大家恰巧碰着了，便笑了笑招呼，似乎沒有這回事了，柳南鳳也很好笑，琵琶老七道，我是無論怎麼樣，總恨那虞老頭子到死不變的，柳南鳳道，這是什麼緣故，他總吃虧，你多便宜着呢，琵琶老七道，自從虞老頭子在我的娘面前挑撥過，以後我的娘對待我，動不動打罵成爲習慣了，何況我又不是親生的，別人家的兒女，當然又是賤一層，我的娘在床上吸鴉片的時候，總要我服侍伊裝煙，一面罵起來，便拿了火燒熱的烟籤子，一手捏住我的臂膀，一下下戳下去，這是何等的殘酷毒刑咧，還有當我從生意上回去，脫了衣服睡的時候，便又走過來，一手掀開了被，在我的身上，很命的用力咬幾口，或者在大腿上擰了幾下，試想怎樣的痛苦難過呢，

□德國威爾佛藥廠監製 □上海柯爾登洋行經理

淋病療養新書函索即寄 購時請認明猩星商標

第四期 航空公路建設獎券 三月二日開獎 頭獎五十萬元 從速購券

上海南京路 三陽南貨總分號 大減價

聽頭餅干價廉克己 克拉摩面糖每磅一元四角 各色什錦糖每磅一元二角 買一送一 在分號糖果部發售 沙利文

金華火腿照碼八折 參燕銀耳八折至九折 優待顧客起見備有犧牲品陳列樣廚 歡迎參觀

四明儲蓄會

本會爲培養國家財源提倡公衆節儉起見特呈經財政部設立辦理左列各種儲金

計分 長期儲金 分期儲金 教育儲金 定期儲金 活期儲金 婚嫁儲金 養老儲金

會址 上海南京路百九十三號

保管公益款項 △特種定期儲金期限利率面議▽ 年期至少一年以上息分每月每半年或每一年一支

儲戶保障 （一）本會各種儲金由四明銀行負保本保息之責並由會長經理負無限責任（二）本會會計完全公開每期決算由四明銀行監察人及會計師查核簽署提交四明銀行董事會承認後呈報財政部並公告之 △各種儲金僉爲詳章承索即寄▽

電話 經理室 二三六二九 營業室 〇〇六七

上海 百樂理髮公司

開設愚園路二百三十號 ▷靜安寺路愚園路中百樂門飯店下

本公司專爲各界男女理髮修容機器洗頭修剪指甲藥水染髮新法電燙及水燙火燙木梳燙一應俱全佈置美化尤求衛生各種刀剪面布均用消毒蒸汽招待週到非常體貼如蒙惠顧無任歡迎

電話 三二四九七號

第二期新片要目

梅蘭芳 楊小樓 合唱 霸王別姬
余叔岩 失街亭
梅蘭芳（布富黃合） 烏龍院
楊小樓 郝壽臣 合唱 女起解
程艷秋 大鬧野豬林
荀慧生 荒山淚三四段
尚小雲 王少樓 合唱 販馬記
三娘教子

總發行所 長城唱片公司 河南路一五二

席時泰醫師

日本醫科大學醫學士 英政府工部分署醫官

診治內外各科

診所 普合路 席時泰醫院 上午九時至三時（星期日停） 電話九〇二五二

分診所 三馬路中法大藥房 下午五時至七時（星期停） 電話九二一〇七

國產特效治淋新藥 清濁便

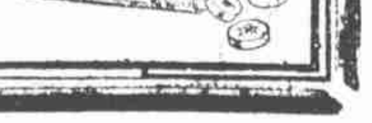

晶報 售書部啟事

本報自三月三日十四週年紀念日起特設售書部專售各項新舊小說及雜誌等刊物茲將最新書目及售價逐漸披露如後

清宮史 光宣小記 每冊一元二角

王正廷近言錄 每冊八角 平裝六角

民國九年至十三年之一 馮玉祥日記 分二冊 實售洋一元零八分 二冊八角

孟憲彝先生著 一九三二年寰球視察記 每冊售洋七角

馮玉祥軍事要電彙編 第一二三四編 每冊售洋五角

宋哲元部廿九軍 長城血戰記（附戰事寫眞圖百餘幅）十六本原價十元現售八折

□曉雅初集□

□畢倚虹作 黑暗上海 六冊四元
□漱六山房作 九尾龜 十二冊 十一冊
□包天笑作 非小說 一元 黑暗銀燈 八角
翡翠小傳 一元
降域痛語 四角
未來世界 四角
犧牲 四角
鴛鴦情潮記 二角
□李涵秋作 涵秋筆記 二冊 二元
雌蝶影 四角
琵琶怨 二角
雙鵑血 五角
瑤瑟夫人 三角
□陳冷血作 俠客談 四角
□張秋蟲作 銀海新潮 四角
□張丹斧作 女拆白黨 三角
□葉楚傖作 新小說 八角
□沈泊塵作 百美圖 一元二角
□函購加郵費及□掛號一角三分□

徽州日報上海分館通告

屯溪之徽州日報擴大篇幅並不增價爲便利上海讀者起見特在上海望平街晶報館內設立分館兹以雪阻郵遞未克如期遞到茲已照常寄遞報費暫時優待每月連郵費只收大洋四角如欲訂閱請就近向分館接洽爲荷

徽州日報上海分館謹啓

大雄徵求舊書

鄙人現欲徵求清末刊印之小說書數種如下唯有光紙及破碎汚損缺頁者一概不收書目錄下（一）儻記書莊石印較大型本蕩寇志（二）上海書局石印本人間樂（三）上海書局石印本飛跎全傳（四）文元書莊石印本仙俠五花劍四十回（五）中亞印書館排印本檮杌萃編

體育家晨起 吸美麗牌香烟 興致勃發 筋絡皆舒

華成煙公司出品

西洋女子按摩術

茲有西洋年輕美麗女子精於按摩術手術靈巧房間寬大新近油漆內部清潔衛生保君滿意凡是精神不振可來一試 □霞飛路六百〇六號樂業里十四號洋房內樓下

西洋女子按摩

西洋女子二位，精於醫學按摩術，能美容潤膚，兼修指甲，並有運動按摩，手術高妙，能強筋活血 時間上午十時至下午八時 電話 七四二二五 地址 亞爾培路二六三號一號房間（相近霞飛路口）

久咳易成癆

多咳則傷肺日久易成癆因癆而致命者不可勝數惟有治癆必愈之藥迄今外國醫藥先進尚無發明現祇唐拾義醫師發明之久咳丸經驗數十年服後直接有保肺防癆之功故得社會公認確爲根本治咳之特效藥患咳諸君一試便知 每瓶一元二角 上海廣西路角 父子大藥廠 世界各埠均有經售

十六歲小姑娘

貴如珠粉 潔如白玉 輕如飛雪 凝如羊脂 閨秀名媛 日常用之 化醜增妍 美如西施 異香經久 莫妙於斯 女界同胞 尤其愛此 天時漸寒 宜速購置

又名美女虎

上海四馬路 中西大藥房發行

全球第一（老牌）白濁神藥

法國 山得爾亨利 白濁丸

全世界各大藥房均有出售 謹防影射

德興按摩浴室 大減價

每天廿一位洋一元 西洋女子，精於按摩術，手術高妙，並有電汽藥水洗浴，聘有年輕美麗中國女子數名，服務週到，故包君滿意，請來一試，卡德路愛文義路口（七六〇八號）

紫羅蘭女士按摩

倘君覺得精神不爽之時，可以強身本院聘有按摩手數名，備有必諸浴室，並設各種電機，用以活血強筋。 靜安寺路斜橋弄五十號（即聖愛娜跳舞廳隔壁）

大上海按摩浴室

本浴室開設霞飛路華龍路口五百三十一號門牌（即巴黎大戲院斜對面）聘有年輕女子按摩員數位均經法工部局衛生處檢驗合格內部佈置清潔美麗房間寬暢空氣新鮮招待週到

□價目□ 沐浴 按摩 擦背 藥水 四種一元 剪報再打九折以示優待

最優等的 西人按摩浴室

聘有年輕美麗法國女子及中國女子服務室內佈置衛生清潔招待周到主人MRS. Lusen歡迎各界惠臨一試 地址靶子路一七五號（克明而路對面）請諸注意我們的門牌是幸

新式按摩

西洋女子按摩，藥水洗浴，兼備托腳，聘有助手，故服務週到，請來一試，包君滿意， 辣斐德路八百十號B字

姚佐頡 白濁根除 白濁丸

本醫生開設診所上海三馬路大新街一百三十二號 上午十時至十二時 下午一時至六時

凍瘡 爛腳 爛腿

百樂膏 治久年凍瘡 爛腳 大盒六角 小盒二角半 各大報館代售

□雌雄性得人爲決定矣

塔斯社二十四日莫斯科電云，衛生委員會附設實驗生物學研究所所長科耳卓夫教授聲稱、該所已有一萬分重要之發現，即該所研究人員已能用電解術分解精液，將陰陽性成分隔離，故對於動物性別已能人爲操定並調整之、精虫得用人工培養法分解之，應用時得隨意應用、該所於實驗兔時已完全成功，現將由該所領導各伏洛格達、奧倫堡格、皮薩耳打伐等處、作大規模試驗、調節牛與豬之性別云。

□天津文壇之新變化（接第三版）

爲大風等數小報，撰述上篇小說外，各大報所刊之小說，大都爲戚飯部之撰述，故津門之小說家，李薰風，陳愼言等，有手腳角之勢，自劉雲若氏之大風報撰『春風回夢記』小說後，因其取材低俗，描寫天津社會之人情，甚爲酣暢，頗受一般讀者之歡迎，於是劉雲若之名大震，商報經理王鏤冰聘之爲副刊編輯，劉亦爲北寧路局職員，月餘日，除担任副刊編輯，自撰長篇小說一篇外，並爲商報畫刊撰『紅杏出牆記』一書，於是劉氏之著作，風行一時，既成爲天津文壇之領袖，及至去秋，有署名雄浦散人者（據李薰風爲『梨園春色』所撰之序文內稱，此人爲名小說家吳雙熱之門生）撰『銀光魅影』一書，投刊劉雲若主編之大報，因其內容，取材上海電影界之近事，津門人士，素有電影熱之狂，於是該書刊登後，大報之銷數，爲之一振，有某書局者，鑒於入所著之『梨園春色』一書，銷數甚暢，『銀光魅影』之號召不弱，遂出版散，於是天津文壇之氣象，爲之一變，各報咸謀刊載有關上海之小說，如天津午報等，已有刊登雄浦散人著申江豔星記，之預告，其他各報，雖未有此項小說之刊載，但其所刊之小品文字，亦已轉入上海風光矣，如『上海名人小傳』，『海上電影界近事』等，故最近天津之文壇，可謂海派文人之得意時代也。

金字塔香煙　煙中鐵軍　請看滿意　國福新出品

黨魁止爭 (丹翁)

歐洲最古的政權、有什麼七人執政、三頭政治、也好比我們堯舜隨便禪位、不是皇帝世襲、一人專制的、後來大約因為秉鈞的意見不同、不得不要位最高的裁判、于是這門一下各國才鬧了千百年的帝制 如今又恢復以黨代替皇室、黨魁不止一人、總統也有期限、這明明又恢復這古的多頭政治、然却要看黨魁的權力信用了、譬如德國聯邦總理希特勒氏與普魯士邦總理戈林氏兩位大角色 他們都為的是國家前途 然而竟以擁皇復辟宗教干政等等政見、一條板凳上朋友、還有些南轅北轍起來 但希氏如勝了戈氏、自己失去一條胳膊、戈氏如勝了希氏、一國又少個頭腦 可見得黨的團結、是難膠而易發、咳、世界上應該引他為鑑的、又誰道沒有呢、感而賦此、

頭腦臂膀同一身、血脈不和急煞人、黨的政治也如此、千端萬緒同為民、意見各走牛角標、豈曰堯舜之精神、請問帥資在何處、橫萬里乎豎千春、

金艾兩案之比較譚 (清華)

自金樹仁案發生後、各報爭相傳述、莫衷一是、或謂金禍新疆人民、罪有應得 或謂情實冤屈、無辜受累 如前說則金是不良之疆吏、如後說則金蒙不白之冤、計自就逮以來、瞬及三月、在此期中 曾經多方偵查 尚未搜獲犯罪證據、既罰罪名未立、又未提起公訴、則釋放亦理所當然、乃使之控告、亦已逾旬、而法院方面、對於該案、迄今無聲無臭、一若遺忘、犯有重大嫌疑之艾沙、則依然逍遙法外 較之金案、又何寬嚴之不同乎、人困窮因、遲遲不決、寧令人百思而莫解其故也、

至於關於艾沙勾亦鳩新疆賣國籍護照一案 亦為各方所注目 當案發之際、既有徐志遠在江甯地方法院告發於前、復有賈耀西控告於後 據報章揭載、徐之告發、業已兩月、而賈、豈事之有幸有不幸、雖法律亦不足劑之使平歟、法治之謂何、吾不禁歎世無解羊也、

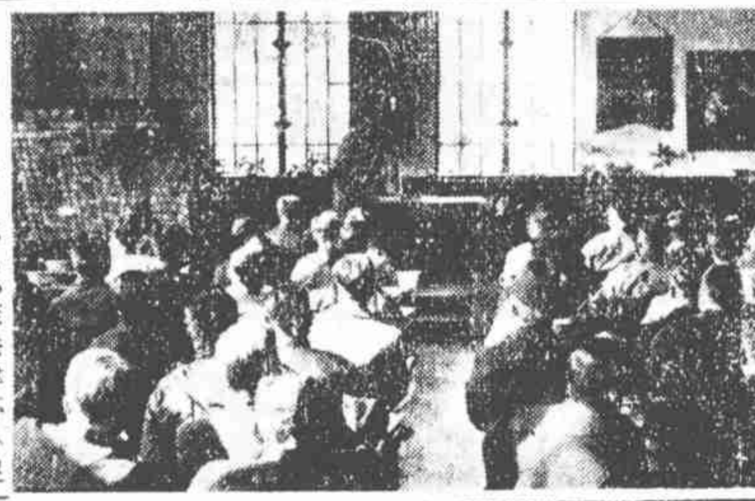

□中華青年會第十二次全國大會□

四中全會與各中委 (侃侃)

四中全會閉幕後、各中委紛紛來滬、稍資休養、記者聞亦分頭活動、探詢大會鱗爪 各中委以環境及所處地位關係、其面部及口頭表情、亦迥然不同 略述一二 聊資談助 立法院長孫科 喜氣洋洋、得意萬狀、詞鋒縱橫 滔滔不絕、吳市長連稱滿意、不露一字、張岳軍老氣橫秋、詳述提案 張知本牢騷依然、縱論時事、歸納團結、挽救危亡、粵方代表崔廣秀係稱愉快 黃麟謨話 又如馬超俊、陳策、張惠長、陳慶雲、覃振、楊嘯天等 客有所詢、微笑作答、愉快喜不在話下、惜吳稚暉、蔡元培、張靜江 李石曾諸元老 以中監全會開會、迄未返滬、否則當又有一番妙論、供吾儕咀嚼也、

稅局舞弊案餘聞 (閒閒)

轟動一時之統稅局八萬餘元舞弊案、主角鄧大榮、職位甚低、係一辦事員、惟人甚機幹靈敏、故其舞弊之方法、亦殊工巧 聞鄧於領得支票後、故意另刻一局長之名章、鈐蓋票上 塡一不甚鉅大之數目、送向銀行支款、行員以與印鑑不符、當然拒付、鄧乃冒用局長名義、致一公函與銀行、承認此項名章 確為彼物、請其照此付款 云云、是不啻為偽章作一保證、與原用之名章有同等效力、此後日可繼續支款也、鄧雖月俸不過百元、而服御豪闊、其康樂邨之寓宅、堂皇富麗、出入且用汽車、身旁常備自衛手鎗、不知局中高級人員、平日何以未加注意、此次因聞局長有更動之謠、恐事敗露、乃先託病請假返粵、及既抵港數日、不聞有何聲息、又自悔多此一走 私電其親戚某科長、謂某日將來滬銷假、意蓋藉此探聽消息也、時舞弊案已發 科長不敢隱、特白局長 即電復以公事繁忙、令其准期乘輪返滬、屆時並派多人、候於該輪碼頭、而鄧遂自投羅網矣、

世界書局之新股東 (妙相)

□李石曾等將加入八十萬元□

世界書局 繼商務中華而起、儼然鼎足之勢、經理沈知方君、在十餘年前、於閘北辦廣文書局失敗、再接再厲、賃麥家圈東尚仁里其昌旅館樓下一室、創設世界書局、未幾、竟擴充資本、遷至四馬路、以紅屋號召於世、不久且招股至五十萬元、辦讀書儲蓄會、吸收現金至百餘萬元、前歲更在青蓮閣舊址、自建巨廈、辦銀行、股本增至八十萬、讀書會改為同人儲蓄、存款達一百六十萬元、蓬蓬勃勃、大有超商務而邁中華之概、沈君亦人傑也哉、乃至去載、以儲蓄存款『忽被提去八十萬元』其他儲款雖已訂定分期拔還、且書局向金城銀行所做押款八十萬元、信用上亦無問題、終以新編之詞典樂典諸大著 非有多金運轉、不足以資發行、最近乃有人介紹李石曾先生等加入股東、聞李已允撥八十萬元為優先股 一俟二月四日股東會後 即將發表 經理制將改為委員制、營業編輯、殆猶沈君主持 編輯等部即將改組、自此世界書局更將鞏固也歟、

新托拉斯 (飲光)

□勸農術制與新學說

近來談社會經濟者、大都謂鄉村農人、每拋棄其本相生活、而謀衣食於城市、遂致農產不振 經濟集中、此種學說、來自泰西、而中土人士亦以之作口頭禪者 不知此亦古人所主張也、月令命司徒循行縣鄙、命農勉作、毋休于都、所謂毋休于都者、即不欲農人叢聚城市之意也、故先命野虞勞農勸民、復恐民之弗從、又命位較崇高之司徒循行以勉 尚農肯勉作、自不聞遊于都、此乃根本辦法、非徒噱頭者所可擬也、

新綠眞人葉古紅 (根水自南京寄)

予少習科學、略有生物知識、以治稗官之故、更偶及岐黃之書、因中國醫道 好談五行生尅 擬不於倫 故生平信中藥 而不信中醫、年前家叔罹猩紅熱慘劇、識中醫葉古紅先生、君為留日學生、雖業中醫、治病注重實際診察、不談生尅 因是頗相得、君年來懸壺金陵、予每過、必邀予醉飽、今次過京 君復招飲其家 新夫人璵新綠女士、親為招待 女士燕京人 年方廿許 善皮簧 飾生角 粉墨登場、內行有愧色 而尤擅劉鼓戲 三斬一碰 一如劉氏 二十五日 曾與中委褚民誼合演空城計於勵志社 因事冗、浮憾未及與會也 此夕 葉君請南京第一琴手何瑞生君與會 夫人先唱斬子一段 後與友人紫淵君合唱托兆碰碑 紫淵去六郎、僅數句 而夫人除唱全本令公外、兼去大面七郎、黃鐘大呂、女後兒家伍謂喉嚨 令人擊節也、古紅先生正襟危坐、聽之如老僧之入定、蓋陶醉矣 夫人亦習醫有年、在京治婦女小兒科 古紅新綠融一家 葉先生不亦足老斯鄉乎、

蘇老歎 (儂吳)

蘇州前日有一位七十九歲的老太爺、在某禮堂結婚、他的新夫人是二十八歲的處女、還是蘇商會會長施筠清的表妹、照舊小說上說法、姜太公也是八十餘歲結婚的、不算為奇 更有一件事 也是蘇州的新聞、是東吳大學的職員、也有七十餘歲了、被他脫離了已經四十年的老妻、控告遺棄、這兩件事 鬨動吳門、可以說得古人書上所謂老子於此 興復不淺了、但是這種事 大概都被經濟所驅使 七十九歲結婚的老太爺 據說與他五十多歲的長媳口角、他因憤怒而偏要娶一位夫人 他有的是錢、誰能阻擋他、也許八十歲生兒 無足為異 家產就不為長媳所獨吞了 至

冠蓋京華 (天笑) 【四一八】

□二十回 過合

說、這話以後、大家也就分別了。芳宸知道陶南山在某部裏當秘書、又知道他的家眷、也住在南京了。他比芳宸先來了有一年多、還是去年的春初來的。他很想到他衙門裏去望望他、但是大家工作、都在一個時候。他到衙門的時候、我也到衙門、及至我散值的時候、他也散值了。

因想還不如到他家裏去訪他、他家裏的住址、早已問過他了、却是離芳宸的旅館很遠。去看他時、不知他在家裏不在呢？最好先打一個電話去問問。只是前天忽促之間、却不曾問他家裏的電話號碼、再向電話簿子上翻翻、也翻不出陶南山家中的電話、也不知道他家裏、究竟裝了電話不曾。

因此便這樣的躭延下來了。加着芳宸病了一場、就把這事擱下。却不想今天陶南山倒寫信來了、約在下星期日、就在他家中小敘。他信中說：就在自己家裏、燒幾樣菜、也沒有什麼客氣人。不過多年契闊的老友、藉此談談別後的情愫罷了。尋常日子、大家都有工作、不得空閑、所以揀了星期日、預先約定了、望勿爽約為荷。

光祿牌香烟　越吸越愛

著安輪劫后所聞 (禪津)

招商局滬齊班普安輪、遭海盜襲劫、被擄九旅客而去、已志前報、茲聞盜黨事前早有預謀、每次探聽船中有無現銀、以資肆刧、此次既偵悉普安有現銀三十五萬元出口 以為發財機會、及登輪後 知裝銀之木箱 即在貨倉間門口 遂結夥行劫、不意開箱後 則但見冥洋纍纍、且為巧玲瓏紙紮鋪出品、而數則適符三十五萬、蓋因閩省無冥器鋪、故由滬批莊赴各地銷售也、盜大失所望 惱羞成怒 乃向頭二等艙舉行掠劫、頭等艙每客索二千元、二等艙人索三百五百不等、而朱張鮑三君及其他六人、所帶現金、僅數百元 不能饜盜所欲 致被擄去、傳說盜黨機關在閩南詔安某山云、

跑擊子 (兌辞)

吳某性慳吝 人號為樂新記、樂新記者、牙刷市招之名 以一毛不拔著 遂以喻吳也、一日、閒步街頭、至東新橋、徘徊於道中、有衣冠楚楚者、擠其身而過、遺一物於地 疾逝而去 某俯拾之 皮囊也、啓視 則內貯黃金指環一枚 默慶意外之遇、納於袋 發喜甫定、忽有人撫其肩而私語之曰、君拾得何物、能否分潤於我乎、某佯不答、其人頓怒、力脅至僻巷 且詬之曰、余親視君拾得一皮囊 內儲珍品、理宜平分、若陷我以利、則不究、否將鳴警 某懼其洩 給以數金始去、急驅車返寓 重啓視之環 固銅鑄 囊亦偽質、始知受騙 然悔已莫及、海上詐欺之術、日新月異、個自不同、此兩名曰跑擊子、念秧之一也、

□鼎足之勢□

錦片前程 (恨水) 【四一三】

第二十二回　顛倒衆生擬議驚國色　徘徊歧路抱膝念身家

案與改了倒第三、可是財政管理局的人、還是嫌太晚了、恨不得寶珠的女起解馬上就出台、大家好先覩為快、有些性子急的、過一會子 就把戲單子舉起來看看、數數還有幾出戲、好容易把倒第四齣出戲快要完了、立刻滿戲院子裏啥啥的糟雜了一陣 那些分不出的聲音、都是在說那寶珠快要上台了、及至崇公道上台 說白了幾句、台底下突然鴉雀無聲、各個座位子上人都坐定了、只見所有人叢中的腦袋 一齊向台上昂着、及至禁子叫了一句蘇三走動、戲台裏面還不曾答應一聲、財政管理局的一二百人、便哄雷似的、齊齊喝了一聲彩、

雜記 (丹翁)

學者動稱文人相輕、若信己好、或不盡然 我嘗見有藝流、天生性致、而竊恐人之疑其擅場者、此事閱歷已多、即論臨池一門、我雖致力數十種、而總覺對于吾友宣愚公髠曉農宋雪齋友地山錢須彌諸公之逸趣、歎為百競莫及、此數公之性發揮、若不經意 固非近代號稱某某大書家劍拔弩張矯揉造作者所可比擬、然偶向聚出 轉似非所喜聞 予至不敢再述、惟退而邂逅一二手蹟、玩賞移時而已 而本晶須彌標題最能冠絕當世 六朝遠韻、常在筆端 一昨護觀其所書一『京』字 且疊白載以來、善學李太和之名手、全立下風、鑒家尚不欺許吾為知言、常云具目、本晶得此、是又獨據其勝者也、

紙婚考 (越然)

結婚紀念、為現今西人所公認者、一週曰紙婚、五週曰木婚、十週曰錫婚、十二週曰皮婚、十五週曰晶婚、二十周曰磁婚、廿五周曰銀婚 卅周曰牙婚 四十周曰絨婚、四十五周曰綢婚、五十周曰金婚、六十或七十五周曰鑽昏、去歲八月五日本晶有『走火』所作之中西文對照表 本晶本月二十九日『王氏銀昏罪將』篇稱別一表中有『棉昏』之名、此下走所不知也 又『二年方是紙昏』 則亦假非通行者、一周紀念所以稱之為紙婚者、因親友所贈禮品 皆紙製也、其他各種紀念之名稱 均有取義、他日有暇 當再詳述、

天津文壇之新轉變 (培自天津寄)

天津文壇、素稱沉寂 雖報紙方面、有大公、益世、庸報、商報、等四大日報、及國強、天風、中南 等四開小報數種、但所刊之小說、除在津門之求幸福齋主何海鳴氏、(此稿轉入後幅)

記俄國冷食店 (公盫)

上海有許多俄國人 從前也許是貴族、現在很頹沛流離、在法租界新西區一帶、開小店鋪的最多、所以那邊的俄國小菜館 櫛比鱗列 俄國以冷食出名的、金神父路高乃依路口、新開了一家俄國冷食店 各種冷物都有不下數十種、裝飾得也很別緻 屋子用白漆大玻璃窗、顯出宅的清潔 屋中有一棵大櫻樹、底下便是作檯、兩位俄國婦人一老一少 好像是母女一般、穿了白色布的外衣 奔走其間、向之購買者甚多、生涯倒也不惡咧、

金瓶梅詞話的解釋 (天壞)

胡適之先生曾說金瓶梅一書 文筆遠駕水滸、紅樓之上、葉楚傖先生筆記內、也曾記過幼時於私塾偷看金瓶梅、可見此書為一般文人學士所重視、益以列在禁書之內、愈見其價值、北平圖書館搜羅此書版本、不下數種、最近復由胡聖諸人集資刊金瓶梅詞話一種、敘事與普通本迥異、即回目之字數與普通本、亦復參差不齊、本晶屢誌其梗概、而令人憶及、去冬平報曾載由胡作線、北平圖書館以一千六百金購金瓶梅一書、或即此也、友有曾見者、疑為最初之藍、後經多少名家刪潤、始成普通所流行之本、不無相當理由『書中潘金蓮、李瓶兒、與春梅三人、佔最要地位、故命名金瓶梅 此盡人皆知者、惟詞話二字、殆為『多義名詞、幾足與倚聲之學相混淆、而不知朔方『說書先兒』說唱時佐三絃大鼓者、俗名鼓詞、若僅一人高坐擅上、口講指畫、愉形繪影、隨意傾談、有類口技『而不唱諸詞之詞句者、是曰評詞、亦即南方之評書也、『彈斯言之 則金瓶梅詞話云者、即是評話的、而非唱詞或鼓詞的、博雅君子、以為如何、

□廢歷年景【曾天笑擬梅】(青攝)

墜歡悔恨溯從頭 (傍花)

本月初旬、報載有甬人楊子欽君、與前名八弟老六之何金寶、在金屋中忽有乘鸞丁月珍舉領嫖女多人闖入、以致何女墮樓重傷、送至寶隆醫院醫治、丁則綱押未釋 諸節、昨遇楊之至友言 楊為聖約翰大學之高材生、翩翩美少年也、畢業執務未久、即逢丁女、遂與姘識、丁女來自汕頭 原名一飛紅、相處既久、感情漸薄 楊不堪其苦、思於法 得脫離關係 規定楊月給丁女用費四十元、而不得干楊之行動、『楊於是乃交何女 丁女聞之大恚 遂有糾集虹口女友十數人與師問罪之舉、何女入院三星、傷猶未愈、神志亦未復元 楊用醫藥費已二百餘元 向人言、經此一劫 何女尤難擺脫、恐於家庭幸福、將以不慎於始而貽噬悔也、知楊者以其為人誠篤 莫不代為扼腕不置、海上為萬惡之藪、良有以哉、

楊台柳 (上) (走火)

經部訓詁之書、清四庫故意入之子部小說家類者、據余所知 有一埤雅廣要、一種、『埤雅廣要』四十二卷(四庫作二十卷、誤也) 明牛衷增修 提要云、『衷里貫未詳、官蜀府護衞千戶、蜀王以(宋)陸佃埤雅未為盡善、令衷補正為此書、佃雖以引用王安石字說為陳振孫等所譏、而其博與之處、要不可沒、衷所補龐雜 殆不成文 甚至字謎小說、雜然並載、為薦紳之所難言 …今退而列於小說家 俾以類從』又云、蜀王『當為悅微』下節中所引者、為三十五卷第十二葉題曰、妓飲書字』者之前半、據此 足證提要之不妄言也、『宋文潞公之在蜀也、頗為宴集、有飛語聞于朝 上令御史何聖從訪其事 潞公罷、張少愚曰、聖從之來不足慮 前年漢州宴會、有營妓善舞、聖從愛之 問其姓、妓曰姓楊、為之嘉帕題字云 蜀國佳人號細腰、東臺御史惜妖嬈、從今喚作楊臺柳 舞盡春風萬萬條 此可以見其守也 聖從至 少愚乃迎其妓 雜府妓中、歌是詩 聖從為之大醉、『潞公之謗遂息、』余家藏之『埤雅廣要』 係明萬歷甲刊本 白口單魚尾 半葉十行、行十八字 前有宣和七年陸宰序 陸序成陳皖翰序 同歲般仲春序 又孫弘範跋、